



Prefettura di Messina

**PIANO PROVINCIALE DI INTERVENTO
PER LA RICERCA DI PERSONE SCOMPARSE NELLA
PROVINCIA DI MESSINA
EDIZIONE MARZO 2017**



Al Prefetto di Messina

PREMESSO che con decreto n.1327/13/12B2 in data 21 ottobre 2013 è stato approvato il Piano Provinciale per la ricerca delle persone scomparse;

VALUTATA la necessità di apportare alcune modifiche, integrazioni ed aggiornamenti allo stesso, tenendo conto sia dell'evoluzione normativa in materia, sia delle conseguenti indicazioni del Commissario Straordinario del Governo per le Persone Scomparse;

CONSIDERATO altresì che è stato necessario procedere ad una puntuale, dettagliata e più aggiornata definizione sia degli scenari di intervento che delle modalità di attivazione delle ricerche, al fine di garantire una maggiore e più rapida comunicazione tra gli enti coinvolti nonché un maggiore coinvolgimento di associazioni ed enti di sostegno ed appoggio alle famiglie degli scomparsi;

DATO atto che, a seguito di apposita ricognizione ed in esito alla riunione del 21 novembre 2016, sono stati raccolti i contributi di tutte le componenti interessate al Piano in questione, anche al fine di tenere conto, nella rielaborazione dello stesso, dell'esperienza concreta maturata dai soggetti coinvolti nella ricerca delle persone scomparse;

VISTA la legge 14 novembre 2012 n. 203 recante "Disposizioni per la ricerca delle persone scomparse";

VISTA la circolare del Commissario Straordinario del Governo per le Persone Scomparse del 5 agosto 2010 n. 832 concernente le linee guida finalizzate alla predisposizione, da parte delle Prefetture, di apposite pianificazioni in ambito provinciale, volte ad individuare specifiche procedure di intervento, attivabili qualora le circostanze della scomparsa di una persona comportino la necessità di effettuare immediate battute di ricerca;

VISTA la direttiva del precitato Commissario Straordinario n. 10248 dell'8 novembre 2016 con la quale è stato richiesto di segnalare un referente informatico per l'aggiornamento del dato provinciale riguardante le persone scomparse ed i cadaveri non identificati sulla rete intranet del Ministero dell'Interno;

VISTE le circolari del Commissario Straordinario del Governo per le Persone Scomparse: n.1357 del 24 febbraio 2014, n. 1660 del 6 marzo 2014, n. 3187 del 7 maggio 2014, n. 4692 del 25 giugno 2014, n. 7401 del 7 ottobre 2015 e n.11140 del 7 dicembre 2016.

RITENUTO necessario aggiornare il "Piano Provinciale per la ricerca delle persone scomparse edizione ottobre 2013" sopraindicato;

DECRETA

È approvato l'allegato "Piano Provinciale d'intervento per la ricerca delle persone scomparse, edizione marzo 2017".

IL PREFETTO
(Ferrandino)

M.R.P.

Firma autografa sostituita a mezzo stampa, ai sensi e per gli effetti dell'art. 3, comma 2 del Decreto Legislativo n. 39/1993.

Originale firmato e custodito agli atti di questo Ufficio



Prefettura di Messina

INDICE

Decreto prefettizio di approvazione.....	pag. 2
Indice.....	pag. 3
Registrazione delle modifiche e varianti.....	pag. 4
Elenco di distribuzione.....	pag. 5
Premessa.....	pag. 6
Finalità del piano.....	pag. 7
Scenari provinciali di riferimento.....	pag. 8
Tipologie di scomparsa.....	pag. 8
Componenti operative a livello territoriale.....	pag. 9
Fasi operative per la gestione degli interventi di ricerca.....	pag. 13
Flusso delle Comunicazioni.....	pag. 16
1. Segnalazione di persona scomparsa e allarme delle componenti operative per le attività di ricerca.....	pag. 17
2. Fase informativa e attività preliminare di Polizia Giudiziaria.....	pag. 18
3. Attivazione del Piano Provinciale d'intervento per la ricerca di persona scomparsa.....	pag. 18
4. Pianificazione e gestione dell'intervento.....	pag. 19
5. Sospensione/ripresa o chiusura dell'attività di ricerca.....	pag. 22
Rapporto finale.....	pag. 22
Rapporti con i familiari degli scomparsi.....	pag. 23
Rapporti con i mass media.....	pag. 24
Allegato A.....	pag. 25
Allegato B.....	pag. 31
Allegato C.....	pag. 32
Allegato D.....	pag. 33
Appendice 1.....	pag. 34
Appendice 2.....	pag. 36



Prefettura di Messina

Registrazione delle modifiche e delle varianti

N. ord.	Numero protocollo e data lettera trasmissione	Riferimento pagine	Note	Data della modifica	Firma di chi apporta la modifica
1	1) Comando Forze Operative Sud – Napoli Prot. M_D E26348 REG2017 0640871 del 19-06-2017 2) Corpo Nazionale Soccorso Alpino e Spel.- Soccorso Alpino e Spel. Siciliano del 30.06.2017	Pag. 36	Aggiornamento numeri telefonici e indirizzi e-mail	01.09.2017*	Il Dirigente dell'Area V Viceprefetto (C. Musolino)
2	Riunione del 29.11.2017 per disamina aspetti connessi applicazione Piano Provinciale Ricerca Persone Scomparse. Verbale prot. interno n. 0116508/2017	Pag. 8 (p. 2 Scenari provinciali di riferimento)	Eliminato il riferimento alla "Scomparsa in mare e/o su demanio marittimo", poiché in caso di scomparsa in mare viene attivato il Piano Nazionale SAR, mentre l'ipotesi di demanio marittimo non configura uno specifico "scenario di riferimento"	25.01.2018	Il Dirigente dell'Area V Viceprefetto (N. Ruggeri)
3	Riunione del 29.11.2017 per disamina aspetti connessi applicazione Piano Provinciale Ricerca Persone Scomparse. Verbale prot. interno n. 0116508/2017	Pag. 14	Alla settima posizione dell'elenco puntato "informare il Sindaco del Comune di residenza della persona scomparsa" è aggiunto "e ove non coincidente, il Sindaco del Comune in cui è avvenuta la scomparsa"	25.01.2018	Il Dirigente dell'Area V Viceprefetto (N. Ruggeri)
4	Riunione del 29.11.2017 per disamina aspetti connessi applicazione Piano Provinciale Ricerca Persone Scomparse. Verbale prot. interno n. 0116508/2017	Pag. 16	Flusso delle comunicazioni: il quadro "Sindaco Comune residenza scomparso" è così modificato: "Sindaco Comune residenza scomparso/Sindaco Comune luogo scomparsa"	25.01.2018	Il Dirigente dell'Area V Viceprefetto (N. Ruggeri)
5	-----	Pag. 17	Comma 1: tra le componenti da allertare è eliminato il riferimento al Corpo Nazionale Soccorso Alpino e Speleol.	25.01.2018	Il Dirigente dell'Area V Viceprefetto (N. Ruggeri)
6	Riunione del 29.11.2017 per disamina aspetti connessi applicazione Piano Provinciale Ricerca Persone Scomparse. Verbale prot. interno n. 0116508/2017	Pag. 25	Allegato A Inserita riga per l'indicazione del codice fiscale	25.01.2018	Il Dirigente dell'Area V Viceprefetto (N. Ruggeri)
7	Riunione del 29.11.2017 per disamina aspetti connessi applicazione Piano Provinciale Ricerca Persone Scomparse. Verbale prot. interno n. 0116508/2017	Pagg. 31 -32 - 33	Allegati B - C - D Tra i destinatari è stata inserita riga "Sindaco del Comune di residenza", e riga "Sindaco del Comune del luogo della scomparsa"	25.01.2018	Il Dirigente dell'Area V Viceprefetto (N. Ruggeri)

* aggiornamento trasmesso in data 5.09.2017 con prot. n. 83229/2017



Prefettura di Messina

Elenco di distribuzione

- PRESIDENZA DEL CONSIGLIO DEI MINISTRI
 - Dipartimento della Protezione Civile **ROMA**
- MINISTERO DELL'INTERNO
 - Gabinetto
 - Dipartimento dei Vigili del Fuoco, del Soccorso Pubblico e della Difesa Civile
 - Dipartimento della Pubblica Sicurezza **ROMA**
- UFFICIO DEL COMMISSARIO STRAORDINARIO DEL GOVERNO PER LE PERSONE SCOMPARSE **ROMA**
- PROCURA DELLA REPUBBLICA C/O IL TRIBUNALE **MESSINA**
- PROCURA DELLA REPUBBLICA C/O IL TRIBUNALE **BARCELLONA P.G.**
- PROCURA DELLA REPUBBLICA C/O IL TRIBUNALE **PATTI**
- COMANDO FORZE OPERATIVE SUD "COMFOP-SUD" **NAPOLI**
- QUESTURA **MESSINA**
- COMANDO PROVINCIALE CARABINIERI **MESSINA**
- COMANDO PROVINCIALE GUARDIA DI FINANZA **MESSINA**
- DIREZIONE REGIONALE VIGILI DEL FUOCO **PALERMO**
- COMANDO PROVINCIALE VIGILI DEL FUOCO **MESSINA**
- SEZIONE POLIZIA STRADALE **MESSINA**
- SEZIONE POLIZIA FERROVIARIA **MESSINA**
- CAPITANERIA DI PORTO **MESSINA**
- CAPITANERIA DI PORTO **MILAZZO**
- REGIONE SICILIANA **PALERMO**
 - Presidenza
 - Dipartimento Regionale Protezione Civile
 - Comando Provinciale Corpo Forestale **MESSINA**
- CITTA' METROPOLITANA **MESSINA**
- SIGG. SINDACI COMUNI DELLA PROVINCIA **MESSINA**
- AZIENDA SANITARIA PROVINCIALE **MESSINA**
- DIPARTIMENTO DI PREVENZIONE MEDICO A.S.P. **MESSINA**
- AZIENDA OSPEDALIERA UNIVERSITARIA POLICLINICO **MESSINA**
- AZIENDA OSPEDALIERA PAPARDO **MESSINA**
- IRCCS CENTRO NEUROLESI BONINO-PULEJO - P.O. PIEMONTE **MESSINA**
- SERVIZIO 118 C/O AO PAPARDO **MESSINA**
- CROCE ROSSA ITALIANA **MESSINA**
- CLUB ALPINO ITALIANO SEZIONE DI **MESSINA**
- CORPO NAZIONALE SOCCORSO ALPINO SPELEOLOGICO SICILIA **PALERMO**
- A.N.A.S. **CATANIA**
- ASSOCIAZIONE PENELOPE **MESSINA**
- FEDERAZIONE NAZIONALE PxP "PISCOLOGI PER I POPOLI" **MILANO**



Prefettura di Messina

PREMESSA

AGGIORNAMENTO PIANO PROVINCIALE DI INTERVENTO PER LA RICERCA DI PERSONE SCOMPARSE.

La presente edizione nasce dall'esigenza di adattare il piano vigente alle successive direttive e indicazione del Commissario Straordinario del Governo per le persone scomparse ed alla nuova procedura relativa all'inserimento SDI di cui al Notiziario S.D.I. 341 del 15 febbraio 2016 concernente l'estensione alle persone scomparse della procedura già in uso per i furti di automobili che consente l'inserimento dati sugli scomparsi in via provvisoria, già al momento della prima segnalazione, senza attendere la formalizzazione della denuncia.

Il presente Piano viene aggiornato a seguito delle circolari sotto elencate:

- *Circolare n. 1357 del 24 febbraio 2014*
- *Circolare n. 1660 del 6 marzo 2014*
- *Circolare n. 3187 del 7 maggio 2014*
- *Circolare n. 4692 del 25 giugno 2014*
- *Circolare n. 7401 del 7 ottobre 2015*
- *Circolare n.11140 del 7 dicembre 2016*



Prefettura di Messina

1. FINALITA' DEL PIANO

Il presente *Piano provinciale d'intervento in materia di ricerca di persone scomparse* ha lo scopo di definire la pianificazione territoriale nella Provincia di Messina, in materia di ricerca di persone scomparse, mediante l'individuazione di un modello operativo d'intervento che, condiviso tra i vari enti ed organi competenti per le attività di ricerca e soccorso, sarà attivato qualora le circostanze della scomparsa, opportunamente valutate caso per caso dalla Prefettura di Messina, *nonché dagli altri Enti ed Uffici competenti in materia*, comportino la necessità di **attuare immediate attività di ricerca**, tenuto conto dello specifico scenario di riferimento.

In particolare, il *Piano* si prefigge di **favorire la più ampia collaborazione tra gli enti ed organi** territoriali competenti per le attività di ricerca e soccorso, **Forze di Polizia ed Autorità Giudiziaria** finalizzata alla ricerca di persone scomparse, specialmente minori, compresi quelli non accompagnati o in stato di abbandono.

Il *Piano* è stato quindi redatto secondo quanto previsto dalle *Linee guida per favorire la ricerca di persone scomparse*, emanate dal Ministero dell'Interno - Ufficio del Commissariato Straordinario del Governo per le Persone Scomparse - *nonché da norme di legge, pareri, protocolli, convenzioni e procedure operative.*

Inoltre, il modello operativo d'intervento previsto nel presente *Piano* consentirà – anche attraverso il relativo periodico aggiornamento a seguito di esercitazioni congiunte tra gli enti ed organi interessati – la messa a fattor comune delle procedure operative d'intervento, già facenti capo ai medesimi enti ed organi, per un coordinato ed ottimale impiego delle risorse umane e strumentali realmente disponibili.

Ciò al fine di garantire un dispositivo di ricerca e soccorso che risulti - nel suo complesso - di massima efficacia ed efficienza a servizio della collettività locale.

E' escluso dal presente *Piano* il caso di persone disperse a causa di disastri di massa per effetto di calamità naturali o di natura antropica, poiché riconducibile alle specifiche pianificazioni provinciali già esistenti (*Piano Provinciale di Protezione Civile e Piano Provinciale di Difesa Civile*), *nonché le ipotesi di scomparsa in mare per le quali la competente Capitaneria di Porto attiverà le procedure previste dal Piano Nazionale SAR, in ottemperanza alle disposizioni di cui al D.P.R. 28 settembre 1994 n. 662, recante il "Regolamento di attuazione nazionale della Convenzione internazionale sulla ricerca ed il salvataggio marittimo" firmata ad Amburgo nel 1979.*

Sono altresì escluse **le eventuali attività di ricerca di persone scomparse riservate esclusivamente alle Forze dell'Ordine**, come nelle ipotesi di soggetti in condizione di detenzione per carichi pendenti con la giustizia e/o dovute a fuga da Case Circondariali o di Reclusione (segnalazione delle Forze dell'Ordine).



Prefettura di Messina

In relazione alla peculiarità del luogo (zone montane, grotte, ambienti ostili e impervi) in cui è stata rinvenuta la persona scomparsa l'intervento specialistico potrà avvenire con il supporto del C.N.S.A.S., in possesso delle dotazioni tecniche e professionali richieste, opportunamente richiesto dal Coordinatore delle Operazioni di Ricerca e in concorso con il personale degli Enti che hanno partecipato alla ricerca.

Il Prefetto di Messina potrà richiedere all'Esercito il concorso nelle attività di ricerca. A tal fine, la richiesta di concorso di assetti della Forza Armata saranno inoltrate al Comando Forze di Difesa Sud "COMFODIS" Napoli, competente per la concessione dei concorsi nell'ambito territoriale siciliano.

2. SCENARI PROVINCIALI DI RIFERIMENTO

Si prevedono – in fase di prima applicazione del presente piano – i seguenti scenari di riferimento per le persone scomparse, coerenti con le caratteristiche del territorio:

Scomparsa in montagna oltre i 600 m s.l.m., ivi compresi ambienti e luoghi sotterranei di natura ipogea o antropica;

Scomparsa in centro abitato, ivi compresi ambienti e luoghi sotterranei di natura ipogea o antropica;

Scomparsa in località impervia o disabitata, non coincidente con lo scenario della "Scomparsa in montagna", in cui siano presenti ambienti e luoghi sotterranei di natura ipogea o antropica; zone boscate;

Scomparsa in lago, fiume, torrente, acque interne o specchi acquei artificiali (ad esempio dighe, bacini d'irrigazione, vasche antincendio, ecc.).

3. TIPOLOGIE DI SCOMPARSA

In conformità a quanto previsto dalle *Linee guida*, gli scomparsi sono distinti a seconda dell'età (minorenni, maggiorenni, ultra65enni), del sesso e della nazionalità, nonché della motivazione della scomparsa (allontanamento volontario, possibile vittima di reato, possibili disturbi psicologici, allontanamento da istituti/comunità, sottrazione da parte del coniuge o altro familiare).

Pertanto, ai fini della corretta individuazione delle varie tipologie di scomparsa, le Forze di Polizia faranno riferimento alle *indicazioni metodologiche* riportate nel documento intitolato "X^a relazione semestrale del Commissario Straordinario del Governo per le Persone Scomparse"¹, ove

¹ Reperibile sul portale del Ministero dell'Interno, <http://www.interno.gov.it/>



Prefettura di Messina

si trovano, altresì, i dati statistici disaggregati per territorio e, pertanto, anche quelli specificamente riferiti alle persone scomparse nel territorio della Regione Siciliana.

Quindi, per ogni categoria di persona scomparsa ed in relazione alla motivazione della scomparsa stessa (così come individuata all'atto della denuncia), sarà opportunamente modulata l'attività di ricerca, salvo i casi in cui la scomparsa di persone sia connessa alla commissione di un reato.

In tale ultima ipotesi resta riservato all'Autorità Giudiziaria competente l'iniziativa di autorizzare - per il tramite della Prefettura di Messina ovvero delle Forze di Polizia e secondo quanto previsto dal presente *Piano* - specifiche attività di ricerca da parte degli enti ed organi competenti per le attività di ricerca e soccorso.

4. COMPONENTI OPERATIVE A LIVELLO TERRITORIALE

Nella seguente **Tabella 1** sono riportati i vari enti ed organi (di seguito denominati "componente operativa") che svolgeranno i ruoli operativi per ciascuno specificati nell'ambito dell'attività di ricerca di persone scomparse prevista dal presente *Piano*, tenuto conto dei compiti istituzionali per ciascuno previsti dalla normativa vigente ovvero assegnati dal *Piano* stesso.

Tabella 1

COMPONENTE OPERATIVA	RUOLO	SALA OPERATIVA H24
Prefettura – Ufficio Territoriale del Governo di Messina	Responsabile dell'attivazione e della gestione del Piano.	090/3661
COMPONENTE OPERATIVA	RUOLO	SALA OPERATIVA H24
Polizia di Stato – Questura di Messina	Coordinamento delle operazioni di ricerca nel caso di scomparsa in centro abitato secondo quanto stabilito dal <i>Piano Coordinato di Controllo del Territorio (P.C.C.T.)</i> ; negli altri casi fornisce concorso alle operazioni di ricerca per quanto concerne l'acquisizione di ulteriori informazioni sulla persona scomparsa e messa a disposizione delle risorse umane e strumentali per le operazioni di ricerca di cui all'appendice 1.	113
Comando provinciale dei Carabinieri di Messina	Coordinamento delle operazioni di ricerca nel caso di scomparsa in centro abitato secondo quanto stabilito dal <i>Piano Coordinato di Controllo del Territorio (P.C.C.T.)</i> ; negli altri casi fornisce concorso alle operazioni di ricerca per quanto concerne l'acquisizione di ulteriori informazioni sulla persona scomparsa e messa a disposizione delle risorse umane e strumentali per le operazioni di ricerca di cui all'appendice 1.	112 NUE (Numero Unico Emergenza)



Prefettura di Messina

Comune di Santa Domenica Vittoria Prot. 620 del 31-01-2018 in arrivo

Comando provinciale della Guardia di Finanza di Messina	Concorso alle operazioni di ricerca per quanto concerne l'acquisizione di ulteriori informazioni sulla persona scomparsa e messa a disposizione delle risorse umane e strumentali per le operazioni di ricerca. Qualora le ricerche interessino l'ambiente montano o le zone impervie del territorio provinciale, il Soccorso Alpino della Guardia di Finanza, in collaborazione e/o in accordo con il Corpo Forestale dello Stato nel caso di aree boschive ancorché montane, potrà rendersi immediatamente operativo per l'eventuale svolgimento delle funzioni di Polizia Giudiziaria c.d. di alta/media quota, fatte salve le indicazioni di coordinamento tra le Forze di Polizia.	117
Comando provinciale dei Vigili del Fuoco di Messina	Coordinatore delle Operazioni di Ricerca (COR) o Componente del Comando Unificato per le Operazioni di Ricerca (CUOR) secondo quanto riportato nella Tabella 2; negli altri casi fornisce concorso alle operazioni di ricerca per quanto concerne l'acquisizione di ulteriori informazioni sulla persona scomparsa e messa a disposizione delle risorse umane e strumentali per le operazioni di ricerca.	115
Comando del Corpo Forestale della Regione Siciliana – Servizio Ispettorato Ripartimentale delle Foreste di Messina	Componente del Comando Unificato per le Operazioni di Ricerca (CUOR) secondo quanto riportato nella Tabella 2; negli altri casi fornisce concorso alle operazioni di ricerca per quanto concerne l'acquisizione di ulteriori informazioni sulla persona scomparsa e messa a disposizione delle risorse umane e strumentali per le operazioni di ricerca di cui all'appendice 1.	1515
Dipartimento Regionale della Protezione Civile	Concorre alle operazioni di ricerca, a supporto degli Enti preposti, sia per quanto concerne l'acquisizione di ulteriori informazioni sulla persona scomparsa sia per la messa a disposizione delle risorse umane e strumentali per le operazioni di ricerca, ivi comprese le Associazioni di volontariato accreditate Inoltre, mette a disposizione all'occorrenza unità cinofile nonché una o più squadre di volontari per contribuire all'attività di ricerca. Coinvolge altresì le strutture di Protezione Civile comunali interessate	800458787 (SORIS)
Azienda Sanitaria Provinciale Messina e Aziende Ospedaliere	L'ASP Fornisce supporto psicologico ai familiari, previo raccordo con la CRI con la messa a disposizione delle risorse umane e strumentali per le operazioni di ricerca. L'ASP e le Aziende Ospedaliere diramano a tutte le strutture dipendenti o collegate la foto e la descrizione dello scomparso; contribuendo alle ricerche e segnalando alla Polizia di Stato l'accesso, il ricovero o il contatto presso le proprie strutture di qualunque persona che non sia in grado di fornire le proprie generalità o in sostituzione di disagio psicologico.	0903651 0903652790 0902211 0903991 09060128970
COMPONENTE OPERATIVA	RUOLO	SALA OPERATIVA H24
Servizio Urgenza Emergenza Sanitaria 118 di Messina	Concorso alle operazioni di ricerca per quanto concerne: acquisizione di ulteriori informazioni sulla persona scomparsa; messa a disposizione delle risorse umane e strumentali di cui all'appendice 1 per coordinare e fornire assistenza sanitaria alle	118



Prefettura di Messina

	altre componenti operative impegnate nelle operazioni di ricerca ed alle eventuali operazioni di recupero delle persone scomparse.	
Croce Rossa Italiana – Sezione di Messina	Coordina gli interventi di supporto psicologico ai familiari e fornisce supporto di assistenza sanitaria alle altre componenti operative impegnate nelle operazioni di ricerca con la messa a disposizione delle risorse umane e strumentali di cui all'appendice 1. A tal fine utilizzerà sia il proprio personale volontaristico sia quello degli altri Enti e/o Associazioni che comunque abbiano professionalità specifiche operanti nel settore. Concorso alle operazioni di ricerca: messa a disposizione delle risorse umane e strumentali per le operazioni di ricerca.	0902931560
Esercito Italiano - Comando Forze Operative Sud "COMFOP-SUD" - Napoli	Concorso alle operazioni di ricerca per quanto concerne le composizioni delle SMR e assistenza psicologica ai familiari.	0817043463 0817043111
Sindaco competente per territorio	Concorso alle operazioni di ricerca fornendo assistenza alle componenti operative impegnate nelle operazioni di ricerca sul proprio territorio con la messa a disposizione delle risorse umane e strumentali di cui all'appendice 1.	=//=
Polizia Municipale competente per territorio	Concorso alle operazioni di ricerca per quanto concerne la cooperazione con le Forze di Polizia per l'interdizione alla zona di ricerca nel territorio comunale da parte delle persone non autorizzate.	=//=
Squadre comunali di Protezione Civile competenti per territorio	Concorso alle operazioni di ricerca per quanto concerne la composizione delle SMR e assistenza alle componenti operative impegnate nelle operazioni di ricerca sul territorio comunale.	=//=

In **Appendice 1** è altresì riportato l'elenco di massima delle risorse umane e strumentali realmente disponibili di ciascuna componente operativa con la specificazione dei relativi tempi di attivazione, mentre, per quanto concerne le risorse umane e strumentali di altri soggetti che potrebbero concorrere all'attività di ricerca delle persone scomparse, quali ad esempio: direzione aeroportuale, autorità portuale, aziende di trasporto stradale, ferroviario e marittimo (pubbliche e private), servizio taxi, società autostradali, società telefoniche, mass media nazionali e locali (testate giornalistiche ed emittenti radiotelevisive), società ed enti pubblici e privati detentori di apparati di videosorveglianza, enti assistenziali, associazioni di volontariato, ecc. si rimanda ai dati in possesso della Prefettura di Messina nonché ai dati delle Forze dell'Ordine e del Dipartimento Regionale della Protezione Civile.

Spetta alla Prefettura – Ufficio Territoriale del Governo di Messina – il compito esclusivo di attivazione e gestione del presente *Piano* con particolare riferimento al coordinamento delle suddette componenti operative, fermo restando che è **riservata all'Autorità Giudiziaria competente l'iniziativa di autorizzare - in caso di scomparsa di persone connessa alla commissione di un**



Prefettura di Messina

reato - specifiche attività di ricerca da parte delle suddette componenti operative, per il tramite della Forza di Polizia delegata dall'Autorità Giudiziaria medesima.

Poiché è di fondamentale importanza individuare - prontamente ed inequivocabilmente - il soggetto a cui sarà attribuita, da parte della Prefettura di Messina, la funzione di *Coordinatore delle Operazioni di Ricerca (COR)* è riportata nella seguente **Tabella 2** la componente operativa cui sarà attribuita la predetta funzione per ciascuno scenario di riferimento, nonché gli altri soggetti che andranno a comporre una o più *Squadre Miste di Ricerca (SMR)*; per alcuni scenari di riferimento particolarmente complessi è previsto, di supporto al *COR*, un *Comando Unificato delle Operazioni di Ricerca (CUOR)*, costituito da più enti o organi competenti in materia di ricerca e soccorso all'interno del quale il Prefetto potrà individuare un Referente.

Tabella 2

SCENARIO DI RIFERIMENTO	COMPONENTE/ OPERATIVA/E PER LA FUNZIONE DI COORDINATORE PER LE OPERAZIONI DI RICERCA (COR)/COMANDO UNIFICATO PER LE OPERAZIONI DI RICERCA (CUOR)	COMPONENTI OPERATIVE PER LA COSTITUZIONE DELLE UNITA' MISTE DI RICERCA (SMR)	NOTE
SCOMPARSA IN MONTAGNA	Vigili del Fuoco (COR)	Vigili del Fuoco, Soccorso Alpino e Speleologico, Forze di Polizia, Corpo Forestale Regione Siciliana, Squadre Comunali di Protezione Civile; Forze Armate, Croce Rossa Italiana	Potranno essere previsti altri soggetti -per le SMR
SCOMPARSA IN CENTRO ABITATO	Forza di Polizia (COR)	Vigili del Fuoco, Forze di Polizia, Squadre Comunali di Protezione Civile; Croce Rossa Italiana	La Forza di Polizia è quella stabilita dall'Autorità Giudiziaria o dal P.C.C.T. Inoltre, potranno essere previsti altri soggetti per le SMR
SCOMPARSA IN LOCALITA' IMPERVIA (NON MONTUOSA) O DISABITATA E/O BOSCATI	Vigili del Fuoco (COR), Corpo Forestale Regione Siciliana (componente CUOR)	Vigili del Fuoco, Forze di Polizia, Corpo Forestale Regione Siciliana, Squadre Comunali di Protezione Civile; Forze Armate, Croce Rossa	Potranno essere previsti altri soggetti per le SMR
SCOMPARSA IN LAGO, FIUME, ACQUE INTERNE O SPECCHI ACQUEI	Vigili del Fuoco (COR)	Vigili del Fuoco, Forze di Polizia, Squadre Comunali di Protezione Civile;	Potranno essere previsti altri soggetti per le SMR



Prefettura di Messina

Per ciò che concerne la scomparsa in mare, le competenze e le responsabilità connesse all'attività di ricerca sono attribuite esclusivamente all'Autorità Marittima, così come già indicato nell'ambito delle finalità del presente piano. La Capitaneria di Porto territorialmente competente, in caso di scomparsa in mare, attiverà il relativo piano di ricerca, ferma restando la massima collaborazione da parte delle altre Forze di Polizia presenti sul territorio.

La Capitaneria di Porto competente per territorio assicura, in ogni caso, la propria disponibilità nel condividere eventuali attività di ricerca di persona scomparsa a terra.

6. FASI OPERATIVE PER GESTIONE INTERVENTI DI RICERCA

La gestione degli interventi per la ricerca di persona scomparsa è articolata nelle seguenti fasi operative:

1. Segnalazione di persona scomparsa ed allarme delle componenti operative per le attività di ricerca;
2. Fase informativa, comprendente anche l'eventuale attività preliminare di Polizia Giudiziaria;
3. Attivazione del Piano provinciale d'intervento per la ricerca di persone scomparse;
4. Pianificazione e gestione dell'intervento;
5. Sospensione/ripresa o chiusura delle attività di ricerca.



Prefettura di Messina

Le segnalazioni di scomparsa di una persona devono essere acquisite tempestivamente e, con altrettanta immediatezza, devono confluire alla Sala Operativa della Polizia di Stato (numero di emergenza 113) o dei Carabinieri (numero di emergenza 112) in quanto le stesse, operative H24, possono dare impulso all'attivazione delle prime ricerche ed all'avvio contestuale delle indagini in tempi rapidi.

Le stesse dovranno avvisare, con immediatezza, la Sala Operativa dei Vigili del Fuoco (numero di emergenza 115) e/o U.O. SUES 118 (numero di emergenza 118) nei casi si rendesse urgente l'intervento dei soccorsi tecnici e/o sanitari.

Qualora la prima segnalazione giunga alla Sala Operativa della Guardia di Finanza o dei Vigili del Fuoco o del U.O. SUES 118 o del Corpo Forestale dello Stato o ad altra istituzione pubblica o organismo privato, il ricevente avrà cura di trasmettere, con celerità, la notizia alla Sala Operativa della Polizia di Stato o dei Carabinieri.

La Forza di Polizia procedente, e cioè quella che per prima ha ricevuto la segnalazione, avrà cura di:

- verificare che la persona scomparsa non sia ricoverata presso gli ospedali di riferimento, interfacciando il Pronto Soccorso e/o il SUES 118;
- raccogliere i dati della persona scomparsa, compilando la relativa scheda e la riproduzione fotografica come da allegato A;
- attivare la procedura di localizzazione del cellulare della persona scomparsa se risulta che questa ne sia in possesso;
- informare l'altra Forza di Polizia a competenza generale per evitare duplicazioni di azioni;
- informare il funzionario di turno della Prefettura via telefono, tramite il centralino della Prefettura;
- informare l'Autorità Giudiziaria (Magistrato di turno);
- informare il Sindaco del Comune di residenza della persona scomparsa e, ove non coincidente, il Sindaco del Comune in cui è avvenuta la scomparsa;
- avviare con immediatezza le prime indagini e ricerche con le proprie strutture;

La Forza di Polizia procedente in particolare eseguirà:

- un sollecito riscontro domiciliare e una verifica sul luogo della presunta scomparsa, al fine di individuare possibili atti criminali all'origine del fatto o accertare un eventuale allontanamento volontario, inviando sul posto le unità necessarie;
- la raccolta di ulteriori e più dettagliate informazioni anche per far emergere eventuali elementi di particolare criticità;
- la ricerca a tappeto sistematica coinvolgendo, ove ritenuto necessario, altre Forze di Polizia e/o organismi operativi, trasmettendo alle stesse la scheda dati/ foto;
- la trasmissione di tutte le informazioni alla Prefettura ai seguenti indirizzi:

PEC: allerta.prefme@pec.interno.it (H24)

protocollo.prefme@pec.interno.it

E-mail: protcivile.pref_messina@interno.it



Prefettura di Messina

A valle delle prime indagini si potranno determinare due situazioni:

- a) **notizia non qualificata** in quanto risulta non definita la località della scomparsa e incerti i tempi, le circostanze e le modalità.

In tal caso si procede ad ulteriori indagini per acquisire maggiori elementi conoscitivi, sospendendo il coinvolgimento di altri soggetti;

- b) **notizia qualificata** in quanto risultano definiti località e tempo di scomparsa;

Le prime ricerche, della persona scomparsa, potranno concludersi con:

- Esito favorevole **intervento concluso**
- Esito non favorevole e notizia qualificata **attivazione del Piano**

Prima dell'attivazione del Piano, qualora le circostanze della scomparsa facciano ritenere che la persona possa essere ritrovata in tempi ragionevolmente brevi, i Vigili del Fuoco e la Forza di Polizia procedente, possono proseguire le ricerche per un tempo definito.

Qualora vengano meno le condizioni che hanno determinato la denuncia, il denunciante, venutone a conoscenza, ne dà immediata comunicazione alla Forze di Polizia procedente.

*Nella seguente **Figura 1** è riportato il flusso delle comunicazioni delle suddette fasi operative in cui è articolata la pianificazione e gestione dell'intervento per la ricerca di persone scomparse.*



Prefettura di Messina

FLUSSO DELLE COMUNICAZIONI

Comune di Santa Domenica Vittoria Prot. 620 del 31-01-2018 in arrivo

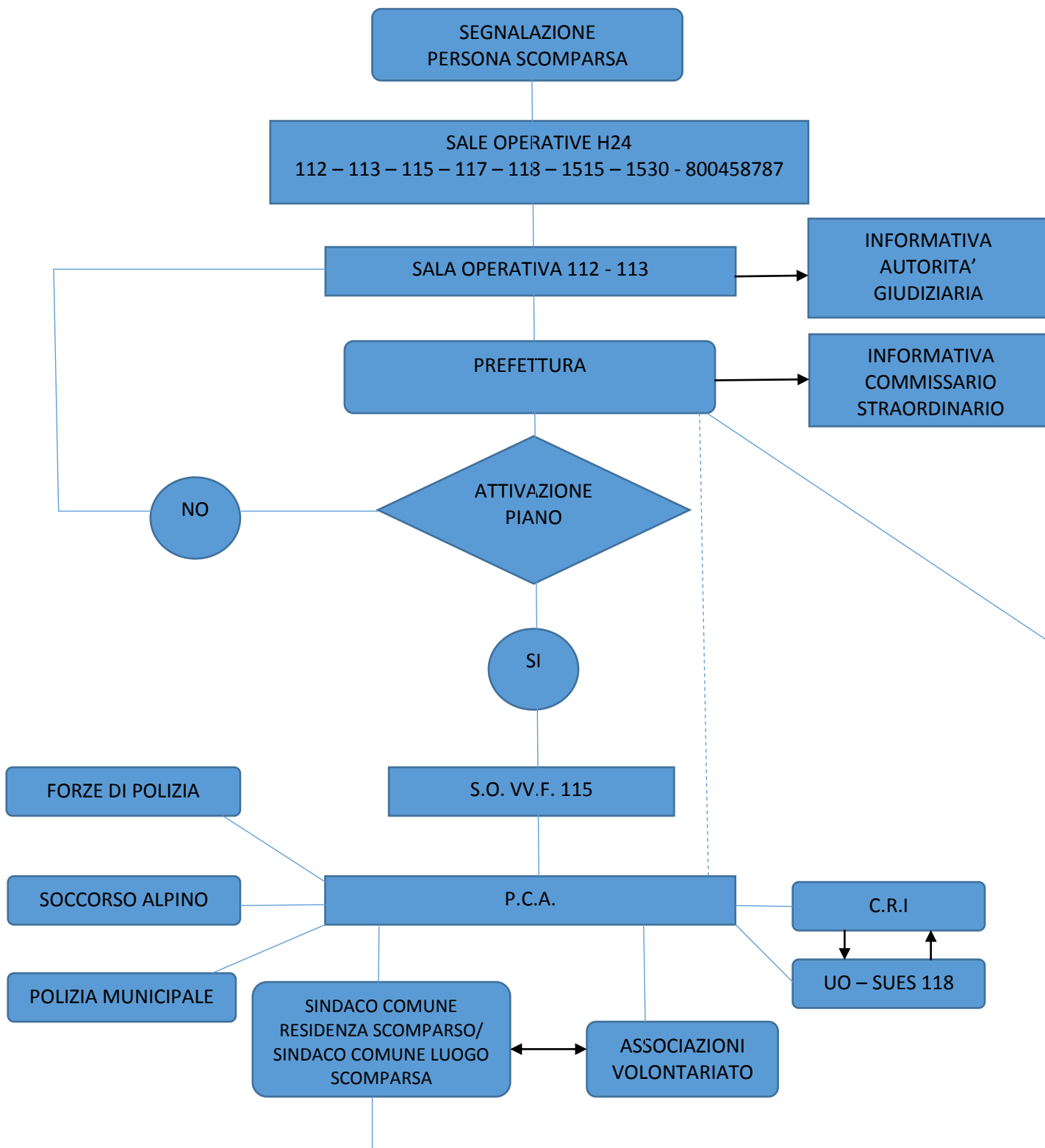



Prefettura di Messina

1. SEGNALAZIONE DI PERSONA SCOMPARSA E ALLARME DELLE COMPONENTI OPERATIVE PER LE ATTIVITÀ DI RICERCA.

Nel caso in cui le sopraccitate *Sale Operative in H24*² ricevessero la segnalazione di persona scomparsa, subito dopo aver acquisito le prime informazioni dal chiamante, informeranno tempestivamente l'Ufficio di Gabinetto o il funzionario di turno della Prefettura di Messina e provvederanno a trasmettere – **immediatamente** - alla stessa Prefettura, alle Forze dell'Ordine (Polizia di Stato, Arma dei Carabinieri, Guardia di Finanza) ed alle altre componenti operative (Vigili del Fuoco, Corpo Forestale della Regione Siciliana, Dipartimento Regionale Protezione Civile, Provincia di Messina, Capitaneria di Porto, SUES 118, Croce Rossa Italiana), il messaggio e-mail/PEC denominato “**SEGNALAZIONE PERSONA__SCOMPARSA – ALLARME COMPONENTI OPERATIVE**” (cfr. **allegato B**) con annessa la *Scheda Unificata di Segnalazione Scomparsa* (cfr. allegato A)

Il Comando che ha ricevuto la segnalazione di persona scomparsa pone in essere immediatamente le prime attività di ricerca.

Fatta salva la segnalazione all'Autorità Giudiziaria da parte della Forza di Polizia competente per territorio in base alla ripartizione stabilita dal vigente *Piano di Controllo Coordinato del Territorio*, in casi particolari opportunamente valutati e con pre-allertamento del SUES 118, la Polizia, i Carabinieri, la Guardia di Finanza, i Vigili del Fuoco, il Corpo Forestale della Regione Siciliana, possono avviare direttamente le ricerche (**ricerche preliminari**).

Di quanto sopra si manterranno correntemente informati i Sindaci dei Comuni interessati dalle operazioni di ricerca.

In questa fase, al fine di dotare la Prefettura di Messina, le Forze dell'Ordine e tutte le Componenti Operative, di informazioni il più possibile dettagliate, l'organo di polizia che ha ricevuto la denuncia, dopo le preliminari attività volte a localizzare in modo seppur approssimativo la posizione dell'apparato cellulare eventualmente attivo e posseduto dalla persona scomparsa, avrà cura di fornire ulteriori informazioni sulla possibile posizione della persona scomparsa, fatte salve eventuali valutazioni negative da parte dell'Autorità Giudiziaria.

Pertanto, le componenti operative predisporranno nelle proprie sedi le proprie risorse umane e strumentali, tenuto conto di quanto riportato nella suddetta *Scheda Unificata di Segnalazione Scomparsa (all. A)* e dello scenario di riferimento ipotizzato, per essere quindi pronte a muovere per recarsi nella zona di inizio delle operazioni di ricerca non appena avranno ricevuto il successivo messaggio – inviato dalla Prefettura di Messina a mezzo e-mail/PEC - denominato “**ATTIVAZIONE DEL PIANO PROVINCIALE D'INTERVENTO PER LA RICERCA DI PERSONA SCOMPARSA**” (cfr. **allegato C**).

² Trattasi delle Sale Operative permanenti di: Carabinieri (112), Polizia di Stato (113), Guardia di Finanza (117), Vigili del fuoco (115), SUES (118), Corpo Forestale della Regione Siciliana (1515), Dipartimento Regionale della Protezione Civile della Regione Siciliana (800458787), Capitaneria di Porto (1530).



Prefettura di Messina

2. FASE INFORMATIVA E ATTIVITÀ PRELIMINARE DI POLIZIA GIUDIZIARIA.

Questa fase è quella che assume fondamentale rilevanza non solo ai fini della tempestività ed il successo degli interventi per la ricerca della persona scomparsa e dell'eventuale soccorso della stessa, ma anche perché potrebbe costituire – di fatto – l'attività preliminare di Polizia Giudiziaria in caso di persona scomparsa connessa alla commissione di un reato.

Pertanto, la Forza di Polizia competente per territorio - in base al già citato *Piano di Controllo Coordinato del Territorio* - provvederà ad integrare, nel più breve tempo possibile, le prime informazioni ricevute con la *Scheda Unificata di Segnalazione di Persona Scomparsa* con la compilazione della *Scheda Persone Scomparse* prevista dal **Sistema Informativo Ricerca Scomparsi (Ri.Sc.)**, operativo dal 1° aprile 2010 con la circolare del 10/03/2010 del Capo della Polizia - Direttore Generale della Pubblica Sicurezza.

Quindi, la suddetta Forza di Polizia provvederà, svolti gli adempimenti giudiziari, a trasmettere alla Prefettura di Messina e, per conoscenza, alle altre Forze di Polizia e componenti operative la *Scheda Unificata Segnalazione Scomparsa (All. A)*

3. ATTIVAZIONE DEL PIANO PROVINCIALE D'INTERVENTO PER LA RICERCA DI PERSONE SCOMPARSE.

La Prefettura di Messina, sulla base delle informazioni ricevute con l'**allegato A** dell'esito delle **eventuali ricerche preliminari** (previa autorizzazione dell'Autorità Giudiziaria - per il tramite della Forza di Polizia delegata dalla medesima A.G.), acquisito, da parte di chi ha ricevuto la denuncia di scomparsa, un parere sull'opportunità di attivare il piano di ricerche, fornito anche alla luce dello specifico contesto in cui è maturata la scomparsa, provvederà ad attivare il presente *Piano* inviando alle Forze di Polizia, alle Componenti Operative ed ai Sindaci competenti per territorio il messaggio – a mezzo e-mail/PEC - denominato “**ATTIVAZIONE DEL PIANO PROVINCIALE D'INTERVENTO PER LA RICERCA DI PERSONE SCOMPARSE**” (cfr. **allegato C**), in cui sono riportate – di massima - le seguenti informazioni:

- scenario di riferimento (scomparsa in montagna, scomparsa in mare, scomparsa in centro abitato, scomparsa in località impervia o disabitata e/o boscata, scomparsa in lago, fiume, acque interne o specchi acquei artificiali);
- componente operativa incaricata di svolgere le funzioni di *Coordinatore delle Operazioni di Ricerca*;
- località di ritrovo delle componenti operative;
- componenti operative chiamate ad intervenire per svolgere le varie funzioni previste dal *Modello operativo d'intervento*.



Prefettura di Messina

4. PIANIFICAZIONE E GESTIONE DELL'INTERVENTO.

Nella località indicata nel messaggio e-mail/PEC denominato “**ATTIVAZIONE DEL PIANO PROVINCIALE D'INTERVENTO PER LA RICERCA DI PERSONA SCOMPARSA**” (cfr. **allegato C**), confluiranno le varie Componenti Operative, ove quella a cui è stata preventivamente attribuita la funzione di *Coordinatore delle Operazioni di Ricerca (COR)* individuerà il luogo in cui istituire il *Posto di Comando Avanzato (PCA)*.

Il PCA potrà essere istituito presso i locali di strutture ubicate in prossimità della zona di inizio ricerche (quali ad esempio: municipio, sedi delle Forze di Polizia, Vigili del Fuoco, scuola, campo tenda), ove potranno posizionarsi eventualmente specifici mezzi per le telecomunicazioni dei Vigili del Fuoco con linea telefonica, nonché apparati radio di telecomunicazioni anche di tipo portatile ed in numero adeguato da essere distribuiti alle altre Componenti Operative che andranno a costituire le SMR e le altre funzioni previste dal *Modello operativo d'intervento*.

Inoltre, verrà individuata un'area di stazionamento dove le risorse strumentali possono essere rese operative (Mezzi per le telecomunicazioni satellitari e terrestri, ecc.) o sono mantenute in attesa di essere eventualmente impegnate.

Quindi, il COR comunicherà alla Prefettura di Messina ed alle Sale Operative H24 le utenze cellulari ed ogni riferimento utile (anche radio) per mantenere i contatti con il PCA, nonché l'eventuale spostamento dello stesso dal luogo iniziale ad altro sito ritenuto più idoneo per la ricerca della persona scomparsa.

Il COR (con il supporto del CUOR, se previsto nello scenario di riferimento) pianificherà e gestirà le attività di ricerca ottimizzandole, mediante un attento, efficace ed efficiente impiego delle specifiche diverse professionalità disponibili organizzando le seguenti funzioni:

- comando
- pianificazione
- operazioni
- logistica

in una struttura che può espandersi o contrarsi per affrontare le necessità del caso.

Tenuto conto che nella gestione delle attività operative il *Coordinatore delle Operazioni di Ricerca (COR)* deve:

- stabilire il posto di comando;
- stabilire le priorità dell'incidente;
- definire gli obiettivi operativi;
- sviluppare ed implementare il piano di azione (PA);
- definire una struttura organizzativa appropriata;
- mantenere il controllo dell'organizzazione;
- gestire le risorse;
- gestire le attività interne;



Prefettura di Messina

- coordinare le attività con quelle esterne (altri centri operativi, COM, CCS, ecc.);
- autorizzare il rilascio di informazione ai mass media.

La funzione Comando e Controllo:

- svolge le attività caratteristiche del comando, come definire gli ordini e predisporre ed applicare i piani di intervento;
- protegge le vite e i beni;
- gestisce le risorse umane e materiali;
- mantiene il controllo dei soccorritori, della sicurezza, delle operazioni;
- stabilisce e mantiene relazioni efficaci tra i soccorritori e le organizzazioni esterne e i centri operativi, il COM, il CCS se attivati.

La funzione Pianificazione ha il compito fondamentale di predisporre il PA da seguire e di acquisire i dati e le informazioni necessarie a tale scopo.

La funzione Operativa è responsabile per l'esecuzione delle attività di intervento come descritte nel PA.

La funzione Logistica è responsabile dell'approvvigionamento e della fornitura di attrezzature, servizi, materiali, mezzi e personale necessari per la gestione dell'incidente.

Il COR (con il supporto del CUOR, se previsto nello scenario di riferimento) provvederà – di massima – nella fase di pianificazione e gestione dell'intervento, tenuto conto dello scenario di riferimento e dei dati personali della persona scomparsa, ad effettuare le seguenti attività:

- a) consultare le altre Componenti Operative competenti nelle attività di ricerca e soccorso intervenute, specie nei casi in cui le operazioni di ricerca devono essere svolte in ambienti e situazioni complesse (ad esempio: ambito montano, ipogeo, lacustre, impervio, ecc.; condizioni climatiche avverse, ecc.);
- b) comporre le SMR con le varie Componenti Operative intervenute, individuando un Responsabile che verrà edotto sullo scenario di intervento e sul settore di ricerca affidato;
- c) assegnare i settori di ricerca alle SMR mediante l'ausilio di idonea cartografia e strumentazione (ad esempio: GPS, bussole, ecc.);
- d) richiedere l'intervento di elicotteri, unità cinofile e/o unità subacquee ove ritenuto necessario;
- e) assegnare i compiti alle altre Componenti Operative non impegnate direttamente nelle attività di ricerca, quali ad esempio il SUES 118 per l'assistenza sanitaria alle SMR, le Squadre comunali di Protezione Civile ed Associazioni di volontariato per assicurare generi di conforto alle SMR ed agli altri soggetti presenti nel PCA;
- f) ricevere, esaminare e verificare sul posto tutte le informazioni ulteriormente acquisite dalla Prefettura di Messina ovvero per il suo tramite dalle Forze di Polizia nell'eventuale attività di



Prefettura di Messina

Polizia Giudiziaria precedentemente avviata ed ancora in corso, dalle Sale Operative H24, dai familiari e conoscenti della persona scomparsa, dalle stesse SMR a seguito delle attività di ricerca svolte;

g) modificare e/o ampliare i settori di ricerca a seguito delle predette ulteriori informazioni.

Tutte le unità di Personale intervenute verranno registrate appena arrivate sul posto (check in).

Quando le unità del Personale non sono più necessarie per l'intervento, saranno registrate in uscita (check out) e rimosse dalla lista delle risorse.

Inoltre, il COR (con il supporto del CUOR, se previsto nello scenario di riferimento) curerà - fin dall'inizio delle operazioni di ricerca - la compilazione ed il continuo aggiornamento di un apposito *Registro Cronologico degli Eventi* nonché seguirà, costantemente, l'evoluzione delle ricerche, mantenendo i contatti con le SMR, con le unità cinofile e/o i velivoli intervenuti, quest'ultimi richiesti per coadiuvare le ricerche a terra o per trasportare una o più SMR in quota.

La suddetta richiesta di impiego di velivolo sarà quindi indirizzata direttamente alla Sala Operativa H24 della Componente Operativa già presente sul posto, ovvero in caso contrario alla Prefettura di Messina, facendo presente che l'intervento congiunto di più velivoli dovrà essere richiesto sulla base di contingenti esigenze operative.

Infine, il COR (con il supporto del CUOR, se previsto nello scenario di riferimento) valuterà - sentite anche le altre Componenti Operative già presenti nel PCA, tenuto conto della durata stimata delle operazioni di ricerca, nonché delle condizioni psico-fisiche del personale componente le SMR già impegnato nelle stesse operazioni di ricerca - la possibilità di richiedere, alle rispettive Sale Operative H24, l'avvicendamento del personale delle varie Componenti Operative.

Nel caso in cui la persona scomparsa venisse ritrovata (incolume, ferita o morta) in zona impervia oppure all'interno di automezzi, aeromobili e simili incidentati in zone impervie e non, il COR, concludendo le proprie competenze nell'ambito delle previsioni del presente Piano, attiverà, **per le operazioni di salvataggio o recupero**, l'intervento specifico dei Vigili del Fuoco e delle altre Componenti Operative quali Corpo Forestale Regione Siciliana, Soccorso Alpino e Speleologico Regione Sicilia, SUES 118, Dipartimento Regionale Protezione Civile Regione Siciliana, tenuto conto dello scenario di riferimento e dello stato di salute della persona ritrovata.

Nel corso della gestione delle operazioni di ricerca della persona scomparsa, le Forze di Polizia presenti al PCA assicureranno il divieto di accesso alle persone non autorizzate all'area interessata alle operazioni di ricerca, che verrà stabilita di concerto con il COR, mentre la Prefettura di Messina assicurerà con proprio personale la funzione di referente per la *Stampa* (cfr. **Figura 2**), nonché autorizzerà presso il PCA l'attivazione della funzione di *Porta voce*, che sarà ricoperta dal COR o da un proprio referente qualificato alla comunicazione esterna istituzionale.



Prefettura di Messina

5. SOSPENSIONE/RIPRESA O CHIUSURA DELL'ATTIVITÀ DI RICERCA.

Il COR (con il supporto del CUOR, se previsto nello scenario di riferimento) stabilirà – sentite le altre Componenti Operative intervenute e sulla base dei risultati raggiunti dalle SMR, delle ulteriori informazioni pervenute, delle condizioni meteorologiche, dei tempi di luce a disposizione, delle eventuali valutazioni fornite dal personale medico per l'incolumità degli soccorritori – la sospensione temporanea delle operazioni di ricerca, che verrà comunicata alla Prefettura di Messina, all'Autorità Giudiziaria, nonché, per conoscenza, alle Sale Operative H24 delle stesse Componenti Operative (cfr. **allegato D**).

Inoltre, il COR (con il supporto del CUOR, se previsto nello scenario di riferimento) valuterà l'opportunità di lasciare sul posto un minimo presidio di soccorritori presso il PCA, fissando l'orario della ripresa delle ricerche che sarà anch'esso riportato nel suddetto messaggio (cfr. **allegato D**).

In caso di esito negativo delle operazioni di ricerca il COR propone alla Prefettura di Messina la chiusura delle operazioni di ricerca, inviando il relativo messaggio. La Prefettura di Messina deciderà in merito, sentita l'Autorità Giudiziaria, e in caso di chiusura, ne darà comunicazione, a mezzo e-mail/PEC, al COR (oppure al CUOR) ed alle varie Componenti Operative intervenute e/o interessate alle operazioni di ricerca.

Prima della chiusura o sospensione temporanea delle operazioni di ricerca, il COR si accerterà dell'avvenuto rientro al PCA delle SMR intervenute, informandone il Referente di ciascuna Componente Operativa presente nello stesso PCA.

In caso di ritrovamento della persona scomparsa, la SMR interessata provvederà a darne immediata comunicazione (a mezzo apparato radio portatile o telefonico) al COR, che ne darà comunicazione immediata alle altre SMR ancora impegnate nelle operazioni di ricerca per il loro rientro al PCA. Quindi, il COR provvederà a comunicare, immediatamente, il ritrovamento della persona scomparsa alla Prefettura di Messina, che ne darà comunicazione, a sua volta, sempre a mezzo e-mail/PEC all'Autorità Giudiziaria, nonché alle Sale Operative H24 delle stesse Componenti Operative.

Gli atti di Polizia Giudiziaria saranno compilati dalla Forza di Polizia incaricata dall'Autorità Giudiziaria.

• **RAPPORTO FINALE.**

Il COR (con il supporto del CUOR, se previsto nello scenario di riferimento) redigerà, dopo la chiusura delle operazioni di ricerca di persona scomparsa (sia essa con esito positivo che negativo), un *Rapporto finale*, anche sulla scorta delle osservazioni e valutazioni delle altre Componenti Operative intervenute, per essere poi trasmesso alla Prefettura di Messina, la quale convocherà, a sua volta, apposita riunione per l'analisi e valutazione dell'evento, cui parteciperanno le varie Componenti Operative interessate al presente *Piano*, ciò al fine di valutare la possibilità di apportare modifiche e/o integrazioni al *Piano* stesso.



Prefettura di Messina

6. RAPPORTI CON I FAMILIARI DEGLI SCOMPARSI

Fermo restando, ovviamente, il dovere di riserbo investigativo e di obbligo del segreto - ai sensi dell'art. 329 c.p.p. - nel caso di persona scomparsa collegata alla commissione di un reato, è essenziale, sin dalla prima fase informativa, che gli operatori della Forza di Polizia, incaricata alle indagini dall'Autorità Giudiziaria, provvedano a supportare i familiari degli scomparsi sia per fornire chiarimenti sugli sviluppi delle battute di ricerca, che per assumere ulteriori e più approfondite informazioni sulla persona scomparsa, sulle circostanze della scomparsa e sulla motivazione.

A partire dalla prima fase informativa, il Sindaco del Comune di residenza dello scomparso, coadiuvato dagli esperti delle associazioni di volontariato (Associazione "Penelope", "Psicologi per i popoli" e "Ordine degli Psicologi") e con il supporto di specialisti dell'ASP e della Croce Rossa Italiana, intrattiene i rapporti con i familiari dello scomparso, sia per fornire chiarimenti sulle fasi della ricerca, che per assumere ulteriori e più complete informazioni sulla persona e sulle circostanze dell'evento.

Per il rapporto tra le Forze di Polizia ed i familiari, si rinvia alle direttive impartite dal Capo della Polizia - Direttore Generale della Pubblica Sicurezza, con circolare n. 123/U/SE/2010/149 in data 10 marzo 2010, per quanto attiene al sistema "R.I.S.C." (Ricerca Scomparsi) e, in particolare, all'obbligatorietà della denuncia e all'inserimento delle schede "ante" e "post-mortem" nel citato sistema.

Per la sua rappresentatività a livello nazionale, l'Associazione "Penelope" costituisce un punto di riferimento molto utile per il sostegno legale e psicologico ai familiari degli scomparsi, cui potranno essere affiancati anche gli psicologi dei Servizi Sanitari delle Forze di Polizia e delle Forze Armate, ove presenti nella Provincia di Messina.

Alla suddetta Associazione potranno aggiungersi quelle operanti a livello locale e quelle specializzate in taluni settori, come ad esempio "Telefono Azzurro" per i minori e l'Associazione "Alzheimer Uniti" per i malati di Alzheimer.



Prefettura di Messina

7. RAPPORTI CON I MASS MEDIA

Nel caso di ricerca di persona scomparsa, ancorché collegata alla commissione di un reato, le relazioni con i *mass media* dovranno essere basate su una strategia *ad hoc*, poiché la pressione mediatica potrebbe risultare elevata sia sulla famiglia, che sui soccorritori impegnati nelle stesse operazioni di ricerca.

A tal fine, la Prefettura di Messina individuerà, d'intesa, se del caso, con le componenti operative, un referente, con il compito di fornire le informazioni sulle battute di ricerca in corso .

Una gestione attenta delle relazioni con i *mass media*, in caso di operazioni di ricerca di persona scomparsa, è basata sui seguenti punti salienti:

- i *mass media* sono utilizzati per appelli volti ad acquisire ulteriori informazioni, ovvero per interessare a tal fine una platea più vasta di cittadini;
- l'uso delle metodologie di comunicazione favorisce lo scambio informativo;
- il coinvolgimento dei *mass media* specializzati agevola in modo corretto il flusso informativo.

È determinante, pertanto, organizzare adeguatamente la modalità di gestione del volume e della qualità delle informazioni ricevute, ai fini delle operazioni di ricerca della persona scomparsa.

A tal fine, il presente *Piano* potrà essere integrato, da un apposito disciplinare, tra la Prefettura di Messina e le principali testate giornalistiche e radiotelevisive locali (pubbliche e private), per la gestione dei rapporti con i *mass media*, al fine di determinare i limiti e le modalità per soddisfare la richiesta di informazioni, nel rispetto del riserbo dell'eventuale attività investigativa e di tutela della *privacy* dei familiari della persona scomparsa.



Prefettura di Messina

ALLEGATO A

SEGNALAZIONE SCOMPARSA

(A) INDENTIFICAZIONE SEGNALANTE

DATI ANAGRAFICI E RIFERIMENTI TELEFONICI	
EVENTUALE RAPPORTO CON LA PERSONA SCOMPARSA	

(B) IDENTIFICAZIONE PERSONA SCOMPARSA

FOTO RECENTE DELLO SCOMPARSO (anche da documento di identità)



DATI ANAGRAFICI E STATO CIVILE	
CODICE FISCALE	
NAZIONALITA'	
IN CASO DI NAZIONALITA' STRANIERA, SE CONOSCE LA LINGUA ITALIANA	
QUALE LINGUA PARLA	
DESCRIZIONE SOMMARIA DELLO SCOMPARSO (altezza, peso, colore capelli, colore occhi, tatuaggi, segni particolari)	
COME ERA VESTITO (forgia, colore e tipologia di tessuto)	
EFFETTI PERSONALI (documento identità, tessera sanitaria,	



Prefettura di Messina

utenza telefonica cellulare se disponibile all'atto della scomparsa)	
TITOLO DI STUDIO	
PROFESSIONE (Studente impiegato, libero professionista, imprenditore o altro)	
LUOGO DI LAVORO	
CONDIZIONI FISICHE/EVENTUALI PATOLOGIE	
CONDIZIONI PSICHICHE (se soffre di autismo o morbo di alzheimer)	
EVENTUALI PROBLEMI PSICHIATRICI	
TERAPIE PARTICOLARI	
SE PUO ESSERE PERICOLOSO	
CONDIZIONI RECENTE DELL'UMORE	
PROBLEMATICHE FAMILIARI	
SITUAZIONE ECONOMICA	
EVENTUALI PROBLEMI GIUDIZIARI	
USO INTERNET/SOCIAL NETWORK	
CONTO CORRENTE BANCARIO	
CARTE DI CREDITO	
AMICIZIE E/O FREQUENTAZIONI ASSOCIAZIONI O ALTRO	
PERSONE CONOSCIUTE RECENTEMENTE	



Prefettura di Messina

(C) MODALITÀ DELLA SCOMPARSA

DA QUANTO TEMPO SI È ALLONTANATO O NON È STATO PIÙ VISTO	
GENERALITÀ DI CHI PRESUMIBILMENTE ERA CON LUI/LEI	
EVENTUALI LITIGI IN FAMIGLIA/LAVORO/SCUOLA/ALTRO	
EVENTUALI PROPOSITI DI SUICIDIO	
EVENTUALI COMUNICAZIONI SCRITTE	
MODALITÀ DI ALLONTANAMENTO (a piedi o con qualche mezzo di trasporto, altro)	
DESCRIZIONE DEL MEZZO (tipo, targa...)	
FREQUENTAZIONE ABITUALE LUOGHI PARTICOLARI (bar, ristoranti, altri luoghi, tragitti abituali)	
EVENTUALI PRECEDENTI DISCOMPARSA (descrizione)	



Prefettura di Messina

(D) CONDIZIONI DI RISCHIO ED OPERATIVITÀ

CONDIZIONI DEL TEMPO AL MOMENTO DELLA SCOMPARSA	
IPOTESI DI DIREZIONE	
EVENTUALE PAURA DEI CANI	



Prefettura di Messina

DOMANDE DI APPROFONDIMENTO PER INDIVIDUARE LE MOTIVAZIONI DELLA SCOMPARSA

1. La persona è vulnerabile a causa di età/infermità o di qualsiasi altro fattore simile?
2. La persona ha problemi di salute o mentali?

In caso affermativo:

1. Nel passato, si era verificato qualche evento che il malato abbia vissuto come stressante? Erano presenti in casa persone a lui non gradite?
 2. Esistevano nell'ambiente stimoli eccessivi, rumori disturbanti, scene televisive troppo veloci o terrificanti
 3. Quali sono le ultime parole dette dal malato?
 4. Aveva mangiato e bevuto da poco?
 5. Come era vestito?
 6. Aveva denaro con sé?
 7. Vi sono nei dintorni luoghi a lui conosciuti nei quali cercarlo? Dove è la casa della sua infanzia o giovinezza?
 8. Se si era perso precedentemente, dove era stato ritrovato?
 9. Le condizioni psicofisiche del malato gli consentono di camminare a lungo?
 10. Il malato presenta difficoltà di vista e di udito?
 11. E' in grado di usare mezzi di trasporto?
 12. E' in grado di guidare la macchina?
3. Le circostanze della scomparsa denotano un comportamento inusuale?
 4. Potrebbe essere la persona vittima di un crimine o sequestro?
 5. Ci sono motivi da ritenere che la persona si potrebbe essere suicidata?
 6. La persona si potrebbe essere allontanata volontariamente?
 7. Sono stati colti segnali che lasciassero presagire un imminente allontanamento?
 8. C'è una persona da cui potrebbe andare, o un negozio preferito, una linea di autobus che usa abitualmente o altre circostanze del genere?
 9. Recentemente ha avuto contrasti o diverbi con familiari/conviventi/sconosciuti?
 10. Ci sono conflitti familiari o storie di abusi?
 11. E' vittima o colpevole di abusi familiari.
 12. In caso di minore, trattasi di soggetto a rischio per situazione ambientale/familiare?
 13. In precedenza è già scomparso o è stato esposto a violenze?
 14. Può la persona non avere la capacità di interagire con gli altri in sicurezza o di un ambiente sconosciuto?
 15. Ha necessità di medicine che al momento non ha a disposizione?



Prefettura di Messina

- 16. Chi è il medico di famiglia?
- 17. E' oggetto di mobbing o molestie, ad esempio, razziali, sessuali, omofoniche o ha problemi di integrazione nella comunità locale o problemi di natura culturale?
- 18. E' stato coinvolto, prima della scomparsa, in violenze, o incidenti di tipo razzista?
- 19. Esistono elementi da far ritenere che abbia aderito a sette pseudo religiose, sciamaniche, o altre analoghe o che comunque ne sia in contatto?
- 20. Ha problemi a scuola, o finanziari, o di lavoro?
- 21. E' alcolista o tossicodipendente?
- 22. Altri fattori che il Pubblico Ufficiale ritiene rilevanti

MOTIVAZIONE SCOMPARSA

Allontanamento Volontario	Allontanamento Da Istituto/Comunita'	Patologie Neurologiche/Disturbi Psicologici	Sottrazione Minore Da Coniuge o Altro	Vittima Di Reato
<input type="checkbox"/>	<input type="checkbox"/>	<input type="checkbox"/>	<input type="checkbox"/>	<input type="checkbox"/>

INSERIMENTO IN SDI/SCHENGEN	<input type="checkbox"/>
EVENTUALE SEGNALAZIONE AL SERVIZIO DI COOPERAZIONE INTERNAZIONALE DI POLIZIA	<input type="checkbox"/>
COMUNICAZIONE AL PREFETTO	<input type="checkbox"/>
INVIO SCHEDA PERSONA SCOMPARSA A GABINETTO POLIZIA SCIENTIFICA/NUCLEO INVESTIGATIVO CARABINIERI PER L'INSERIMENTO IN RI.SC.	<input type="checkbox"/>



Prefettura di Messina

Allegato B

(Inserire logo e nominativo dell'Ente mittente del messaggio e-mail)

PIANO PROVINCIALE D'INTERVENTO PER LA RICERCA DI PERSONE SCOMPARSE

MITTENTE	INDIRIZZO E-MAIL/PEC
Da Comando/Istituzione che ha ricevuto segnalazione	
DESTINATARI	INDIRIZZO E-MAIL/PEC
Prefettura di Messina	allerta.prefme@pec.interno.it protocollo.prefme@pec.interno.it
Questura di Messina	questura.cot.me@poliziadistato.it
Comando Provinciale Carabinieri di Messina	provmecc@carabinieri.it
Comando Provinciale Guardia di Finanza di Messina	salop.messina@gdf.it
Comando Provinciale Vigili del Fuoco di Messina	so.messina@vigilfuoco.it
Comando Corpo Forestale Regionale – Ispettorato Ripart. Foreste Messina	cop_me.foreste@regione.sicilia.it
Sindaco del Comune del luogo della scomparsa	
Sindaco del Comune di residenza della persona scomparsa	
Dipartimento Regionale Protezione Civile Regione Siciliana	serviziopcme@protezionecivilesicilia.it
Città Metropolitana – Protezione Civile Messina	protocollo@pec.prov.me.it
A.S.P. di Messina	direttore.generale@pec.asp.messina.it
Azienda Ospedaliera Universitaria Policlinico di Messina	sgr.direzionegenerale@pec.polime.it protocollo@pec.polime.it
Azienda Ospedaliera Papardo di Messina	direzionemedica@aopapardo.it protocollo@pec-aopapardo.it
IRCCS Centro Neurolesi Bonino-Pulejo - P.O. Piemonte di Messina	direzionegenerale@irccsme.it azienda@pec.irccsneurolesiboninopulejo.it
SUES 118	sues118@aopapardo.it
Croce Rossa Italiana	cp.messina@cert.cri.it

e, p.c.

Capitaneria di Porto di Messina	so.cpmessina@mit.gov.it
Capitaneria di Porto di Milazzo	so.cpmilazzo@mit.gov.it

Oggetto: SEGNALAZIONE PERSONA SCOMPARSA – ALLARME COMPONENTI OPERATIVE

Si comunica che alle ore _____.____ del giorno ___/___/_____ è pervenuta alla Sala Operativa di questo Comando la segnalazione di persona scomparsa (riportare cognome, nome, età, sesso, nazionalità, eventuale motivazione) in località _____ di cui si allega relativa **Scheda Unificata di Segnalazione Scomparsa**. Si fa riserva di ulteriori notizie al riguardo nonché circa la necessità di attivare il Piano di Intervento per la Ricerca di Persone Scomparse.

(Inserire nominativo Ente mittente)

Operatore: _____



Prefettura di Messina

Allegato C

PIANO PROVINCIALE D'INTERVENTO PER LA RICERCA DI PERSONE SCOMPARSE

MITTENTE	INDIRIZZO E-MAIL/PEC
Prefettura di Messina	allerta.prefme@pec.interno.it protocollo.prefme@pec.intemo.it
DESTINATARI	INDIRIZZO E-MAIL/PEC
Questura di Messina	questura.cot.me@poliziadistato.it
Comando Provinciale Carabinieri di Messina	provmecc@carabinieri.it
Comando Provinciale Guardia di Finanza di Messina	salop.messina@gdf.it
Comando Provinciale Vigili del Fuoco di Messina	so.messina@vigilfuoco.it
Comando Corpo Forestale Regionale – Ispettorato Ripart. Foreste Messina	cop_me.foreste@regione.sicilia.it
Sindaco del Comune del luogo della scomparsa	
Sindaco del Comune di residenza della persona scomparsa	
Dipartimento Regionale Protezione Civile Regione Siciliana	serviziopcme@protezionecivilesicilia.it
Città Metropolitana – Protezione Civile Messina	protocollo@pec.prov.me.it
A.S.P. di Messina	direttore.generale@pec.asp.messina.it
Azienda Ospedaliera Universitaria Policlinico di Messina	segr.direzione generale@pec.polime.it protocollo@pec.polime.it
Azienda Ospedaliera Papardo di Messina	direzionemedica@aopapardo.it protocollo@pec-aopapardo.it
IRCCS Centro Neurolesi Bonino-Pulejo - P.O. Piemonte di Messina	direzione generale@irccsme.it azienda@pec.irccsneurolesiboninopulejo.it
SUES 118	sues118@aopapardo.it
Croce Rossa Italiana	cp.messina@cert.cri.it

e, p.c.

Capitaneria di Porto di Messina	so.cpmessina@mit.gov.it
Capitaneria di Porto di Milazzo	so.cpmilazzo@mit.gov.it

Oggetto: ATTIVAZIONE DEL PIANO PROVINCIALE D'INTERVENTO PER LA RICERCA DI PERSONE SCOMPARSE – SCENARIO DI RIFERIMENTO

Con riferimento all'e-mail prot. n. _____ del _____ del (specificare l'Ente mittente) e n. _____ del (specificare l'Ente mittente), si dispone, come già preannunciato per le vie brevi, l'**Attivazione del Piano provinciale d'Intervento per la Ricerca di Persone Scomparse** e quanto di seguito:

- Scenario di riferimento: _____;
- Componente incaricata di svolgere le funzioni di *Coordinatore delle Operazioni di Ricerca*;
- Località di ritrovo per la costituzione del Posto di Comando Avanzato (PCA) ed inizio delle operazioni di ricerca:

Il Prefetto



Prefettura di Messina

Allegato D

PIANO PROVINCIALE D'INTERVENTO PER LA RICERCA DI PERSONE SCOMPARSE

MITTENTE	INDIRIZZO E-MAIL/PEC
Da Comando/Istituzione che ha ricevuto segnalazione	
DESTINATARI	INDIRIZZO E-MAIL/PEC
Prefettura di Messina	allerta.prefme@pec.interno.it protocollo.prefme@pec.interno.it
Questura di Messina	questura.cot.me@poliziadistato.it
Comando Provinciale Carabinieri di Messina	provmecc@carabinieri.it
Comando Provinciale Guardia di Finanza di Messina	salop.messina@gdf.it
Comando Provinciale Vigili del Fuoco di Messina	so.messina@vigilfuoco.it
Comando Corpo Forestale Regionale – Ispettorato Ripart. Foreste Messina	cop_me.foreste@regione.sicilia.it
Sindaco del Comune del luogo della scomparsa	
Sindaco del Comune di residenza della persona scomparsa	
Dipartimento Regionale Protezione Civile Regione Siciliana	serviziopcme@protezionecivilesicilia.it
Città Metropolitana – Protezione Civile Messina	protocollo@pec.prov.me.it
A.S.P. di Messina	direttore.generale@pec.asp.messina.it
Azienda Ospedaliera Universitaria Policlinico di Messina	sgr.direzionegenerale@pec.polime.it protocollo@pec.polime.it
Azienda Ospedaliera Papardo di Messina	direzionemedica@aopapardo.it protocollo@pec-aopapardo.it
IRCCS Centro Neurolesi Bonino-Pulejo - P.O. Piemonte di Messina	direzionegenerale@irccsme.it azienda@pec.irccsneurolesiboninopulejo.it
SUES 118	sues118@aopapardo.it
Croce Rossa Italiana	cp.messina@cert.cri.it

e, p.c.

Capitaneria di Porto di Messina	so.cpmessina@mit.gov.it
Capitaneria di Porto di Milazzo	so.cpmilazzo@mit.gov.it

Oggetto: SOSPENSIONE/ DELLE OPERAZIONI DI RICERCA PERSONA SCOMPARSA IN LOCALITA' (specificare).

Con riferimento alle operazioni di ricerca in corso di persona scomparsa in località _____, si comunica che le predette operazioni saranno sospese a partire dalle ore ____ di data odierna per (specificare i motivi) per riprendere alle ore ____ del giorno XX/XX/XXXX, facendo altresì presente che il Posto di Comando Avanzato continuerà ad essere presidiato.

Il Coordinatore delle Operazioni di Ricerca
(oppure per il Comando Unificato per le Operazioni di Ricerca)
(Cognome e nome)



Prefettura di Messina

Appendice 1

ELENCO DELLE RISORSE UMANE E STRUMENTALI DELLE COMPONENTI OPERATIVE COMPETENTI PER LE ATTIVITA' DI RICERCA DI PERSONE SCOMPARSE			
COMPONENTE OPERATIVA	RISORSE		TEMPI DI PRONTEZZA
	UMANE	STRUMENTALI	
Prefettura – Ufficio Territoriale del Governo di Messina	Personale dell' Area Gabinetto e Protezione Civile nonché i Funzionari di turno	Sala Operativa di Protezione Civile Materiale Assistenziale del C.A.P.I.	Immediati
Polizia di Stato – Questura di Messina	- Commissariati P.S.; - Motovedette; - Nucleo Cinofili; - Nucleo Elicotteri; - Nucleo Sommozzatori; - Centrale Operativa;	- Automezzi ; - Mezzi Nautici; - Mezzi Aerei; - Sistemi trasmissivi della Centrale Operativa	Immediati
Comando provinciale dei Carabinieri di Messina	- Compagnie e Stazioni Carabinieri; - Motovedette; - Nucleo Cinofili; - Nucleo Elicotteri; - Centrale Operativa;	- Automezzi ; - Mezzi Nautici; - Mezzi Aerei; - Sistemi trasmissivi della Centrale Operativa	Immediati
Comando provinciale della Guardia di Finanza di Messina	- Reparti Territoriali e Aeronavali - Sala Operativa	- Automezzi ; - Mezzi Nautici; - Mezzi Aerei; - Sistemi trasmissivi della Sala Operativa	Immediati
Capitanerie di Porto di Messina/Milazzo	- Equipaggi mezzi nautici; - Equipaggi mezzi aerei dislocati a Catania; - Sommozzatori dislocati a Messina; - Sala Operativa;	- Mezzi Nautici; - Mezzi Terrestri; - Mezzi Aerei; - Rete Radio CC.PP.; - Centri VTS e relativi sensori.	Immediati
Comando provinciale dei Vigili del fuoco di Messina	- Operatori Speleo Alpino Fluviali; - Unità cinofile; - Sommozzatori; - Equipaggi dei mezzi nautici; - Equipaggi degli elicotteri; - Operatori Sala Operativa Mobile;	- Apparecchiature di ricerca subacquea; - Automezzo per la Sala Operativa Mobile; - Automezzo per le comunicazioni satellitari; - Mezzi nautici; - Mezzi aerei	Immediati
Comando del Corpo Forestale della Regione Siciliana – Servizio 15 – Ispettorato Ripartimentale delle Foreste di Messina	- Personale Distaccamento Soccorso Montano e Protezione Civile Madonie - Personale del Nucleo Operativo Provinciale - Distaccamenti Forestali della Provincia - Altro Personale forestale Servizio 15 – Ispettorato Ripartimentale delle Foreste di Messina - Personale del Centro Operativo Provinciale - Personale del Reparto Ippomontato	- Autovetture fuoristrada - Furgoni trasporto persone - Rete Radio CFRS - Mezzo speciale polivalente - Fuoristrada - Elicottero d'impiego regionale	Entro 3 ore dall'attivazione
Dipartimento regionale della Protezione Civile	- Servizio Emergenza; - Servizio Formazione e	- Automezzi; - Materiale Assistenziale;	Immediati

Comune di Santa Domenica Vittoria Prot. 620 del 31-01-2018 in arrivo



Prefettura di Messina

	Volontariato	- Sala Operativa Regionale Integrata Siciliana (S.O.R.I.S.)	
Protezione Civile Città Metropolitana di Messina	- Personale Direzione Protezione Civile - Personale Associazioni di Volontariato; - Personale della Polizia Metropolitana	- Automezzi; - Materiale Assistenziale;	Entro 3 ore dall'attivazione
Azienda Sanitaria Provinciale	- Dipartimento Emergenza Urgenza (D.E.U.); - Servizio Psicologico	- Farmaci; - Ausili e Presidi Sanitari	A seguito di attivazione del 118 o della C.R.I.
Servizio Urgenza Emergenza Sanitaria 118 Messina	- Operatori di Centrale Operativa; - Autisti Soccorritori; - Personale Sanitario Medico e Infermieristico delle Postazioni e/o Basi interessati	- Mezzi di Soccorso Avanzato (M.S.A.); - Mezzi di Soccorso Base (M.S.B.); - Eliambulanza; - Auto medica di coordinamento	Immediati
Croce Rossa Italiana di Messina	- Medici; - Psicologi; - Autisti Soccorritori; - Operatori di Protezione Civile; - Sala Operativa Provinciale (S.O.P.)	Automezzi; Tenda Pneumatica, ambulanza di soccorso avanzato e di trasporto,	Entro 3 ore dall'attivazione
Esercito Italiano - Comando Forze Operative Sud "COMFOP-SUD" di Napoli	Assetti di Pronto Intervento	Unità per interventi in caso di Pubbliche Calamità (U.Pu.Ca.)	Quelli previsti dagli indirizzi operativi per la gestione delle emergenze emanati dallo Stato Maggiore della Difesa



Prefettura di Messina

Appendice 2

ENTI	RECAPITI TELEFONICI	E-MAIL / PEC
Prefettura – Ufficio Territoriale del Governo di Messina	0903661	protocollo.prefme@pec.interno.it allerta.prefme@pec.interno.it
Comando Forze Operative Sud “COMFOP-SUD” di Napoli	0817043463 - 3351885675	comfopsud@postcert.difesa.it comfopsud@esercito.difesa.it
Questura di Messina	0903661	questura.cot.me@poliziadistato.it
Comando provinciale dei Carabinieri di Messina	09042801 -0903670	provmecc@carabinieri.it TME29607@pec.carabinieri.it
Comando provinciale della Guardia di Finanza di Messina	0906641 - 0906642850 / 90	salop.messina@gdf.it me0510000p@pec.gdf.it
Comando provinciale dei Vigili del Fuoco di Messina	09065074200	so.messina@vigilfuoco.it com.messina@cert.vigilfuoco.it
Capitaneria di Porto di Messina	09045830 - 090344444	so.cpmessina@mit.gov.it cp-messina@pec.mit.gov.it
Capitaneria di Porto di Milazzo	0909281110	so.cpmilazzo@mit.gov.it cp-milazzo@pec.mit.gov.it
Comando del Corpo Forestale della Regione Siciliana – Servizio Ispettorato Ripartimentale delle Foreste di Messina	09064011 - 0906401243	cop_me.foreste@regione.sicilia.it irfme.corpo.forestale@certmail.regione.sicilia.it
Sezione Polizia Stradale di Messina	0906402811	polstradasez.me@poliziadistato.it sezpolstrada.me@pecps.poliziadistato.it
Sezione Polizia Ferroviaria di Messina	090678391	sezpolfer.me@pecps.poliziadistato.it
Dipartimento Regionale della Protezione Civile sez. di Messina	0902985411	serviziopcme@protezionecivilesicilia.it
Città Metropolitana di Messina	090776111	protocollo@pec.prov.me.it
Azienda Sanitaria Provinciale di Messina	0903652790 / 91 / 74	direttore.sanitario@asp.messina.it direttore.generale@pec.asp.messina.it
Azienda Ospedaliera Universitaria Policlinico “G. Martino” di Messina	0902211 - 0902936071	segr.direzionegenerale@pec.polime.it
Azienda Ospedaliera Papardo di Messina	0903991 - 0903992916	direzionemedica@aopapardo.it
IRCCS Centro Neurolesi Bonino-Pulejo - P.O. Piemonte di Messina	09060128848 / 9 09060128970 - 0906012885	direzionegenerale@ircsme.it
Servizio Urgenza Emergenza Sanitaria 118 di Messina	80073262631	sues118@aopapardo.it
Croce Rossa Italiana – Sezione di Messina	3208430016 – 3496228814	cp.messina@cert.cri.it
A.N.A.S. di Catania	0957564111	soc.ct@stradeanas.it anas.sicilia@postcert.stradeanas.it
Corpo Nazionale Soccorso Alpino Speleologico Sicilia	3384638602 – 3349510149 H24	r_sicilia@cert.cnsas.it - delka@tiscali.it
Associazione Penelope Sicilia	3281120099 - 095439770	sicilia@penelopeitalia.org avv.elenacassella@hotmail.it
Associazione PXP “Piscologi per i Popoli” Sicilia	3313758636	g.nicoletti@psicologiperipopoli-sicilia.org